

精

精

精

精

精

精

精

記事

精

精

精

精

精

例年とは

味違

秋号



MEMORIAL  
2020  
秋

# YAEMON 2020



## もくじ



### P2 G I 活動報告

### P3-4 生協食堂の今をご紹介！

### P5-6 生協書籍購買部 最新情報

### P7-10 クロスワードパズル

### P11-12 オンライン動画鑑賞のススメ

### P13-14 折り紙に挑戦！

### P15-16 秋の音楽～勝手に運動会編～

### P17 クロスワードパズル 解答

# YAEMON 2020



## G I 活動報告



今年度は活動自粛に伴って生協学生委員会(GI)でもオンラインによる活動を行ってきました。生協学生委員会の活動内容についてご紹介します。

### ・生協学生委員会 活動報告

#### YAEMON 受験生応援号 発行

YAEMON 受験生応援号とは、東京医科歯科大学を受験しようと考えている受験生を対象に発行された各学科の入試情報や体験記などが掲載されている冊子です。

例年8月に行われるオープンキャンパスで配布していましたが今年は東京医科歯科大学生協の受験生・新入生応援サイトに掲載されています。また、2021 受験生応援キャンペーンとして生協に資料請求された方にもお送りしています。



### 新入生企画 Let's talk! ～先輩と話そう～

10/10(土)に新入生の交流を目的とした企画を主催して行いました。参加して下さいました新入生の皆さん、ありがとうございました。今回の企画で少しでも先輩や新入生同士の交流が深まれば嬉しいです。

### ・生協学生委員会 今後の活動予定

#### 教養部住まい探し相談会

例年であれば国府台キャンパスにおいて対面式の相談会を実地していますが、今年はオンライン相談会の開催を検討しています。

#### YAEMON 解体新書 発行

YAEMON 解体新書とは東京医科歯科大学へ入学予定の新入生へ郵送される、教養部での授業や大学生活、東京医科歯科大学に関する情報を掲載している冊子です。今年度も例年通り新入生の各家庭に郵送される予定です。

# YAEMON 2020



## 生協食堂の今をご紹介します！



今年度中は授業のオンライン実施が決まった東京医科歯科大学。筆者も例にもれず大学に行く機会が激減し、生協食堂を利用することも少なくなりました。

そこで今回は、生協食堂が今どうなっているのかを調査しようという企画です！大学生協マスコットキャラクターのタヌローと一緒にレビューしていきます。

一緒に食堂を使ってみよう！



さて、5号館にやってきました！現在は平日お昼の12時ごろ。さっそく行ってきます！

通常はランチから夕食まで営業している食堂ですが12月までは短縮営業をしているようです。店内に入るときちゃんとアルコール消毒液が置いてありました。手を消毒して中へと進みます。



食堂内は厨房やレジなどいたるところにビニールシートが設置され、飛沫防止策がとられています。サラダバーは当面の間中止となっているようです。

一方でメニュー数はあまり減っておらず、季節を感じる期間限定メニューもありました！今回はその中から「肉ぶっかけそば」を選んでみました。



いつもなら行列ができる時間帯だけど、今はあまり混雑しないようなのでひと安心…！





# YAEMON 2020



店内を見回してみると、学生の姿はやや少なめですが大学病院などの職員さんが多い印象でした。また、座席数自体が減っていて間隔が空いているので、以前よりもゆったりと食事がとれそうです。

料理を受け取り、レジへ向かいます。レジは交通系ICカード決済に対応しているため、スムーズに非接触で会計を済ませられます。また、セルフサービスのドレッシングやタレなどは、レジ脇に個包装となって置いてありました。



ここまで約4分間。さすが生協食堂！



それでは席について食べます。向かいの座席との間には飛沫防止の衝立が設置されており、安心して食事をとることができます。医療従事者が多く利用する施設だからこそ、徹底した感染予防策がとられているように感じました。

ナイス対策！



そして相変わらずのおいしさとコスパの良さ！残念ながら季刊誌が出るころにはこのメニューは終了していると思いますが、新たな限定メニューも追加されているはずなのでぜひ調べてみてください！

以上、食堂調査でした！

# YAEMON 2020



## 生協書籍購買部 最新情報



5号館地下1階の生協書籍購買部は、従業員のフェイスシールド着用やビニールカーテンの設置など、感染拡大防止対策を行いながら営業しています！

店長の山下さん(→)に最新情報を聞いてきました！

この山喜のお弁当、実は割烹料理です。  
毎日食べてももたれませんよ～(本人談)

### 営業状況について

#### 営業時間の変更

営業時間: 平日 11時～15時 (12月まで暫定)

#### COOP オリジナル商品の入荷状況

メーカーへの影響により入荷が滞る場合がありますが、代替商品の取り扱い等で対応しています。



#### Topic 1

### 山喜のお弁当復活！

7月まで5号館1階の弁当販売所で販売していた山喜のお弁当は、9月14日から同・地下1階書籍購買部にて販売を再開しました！(弁当販売所では新しく生協食堂で作ったお弁当を販売しています。そちらもぜひご確認ください！)

ラインナップが少し入れ替わっています。ぜひチェックしてみてくださいね～。個人的にはマーボナス丼が気になります…！

↓店舗中央のワゴンに陳列されています



定番のから揚げ弁当(↑・490円)や日替り弁当など、週替わりで数種類を取り揃えています



←どんぶり系のお弁当もあって悩みます…  
これはすき焼丼(490円)



# YAEMON 2020



## Topic 2

### 研修医向け 医学書コーナー

医科歯科OB(!)が中心となって運営する若手医師のための参考書レビューサイト、[医学書レビュー.com](https://igakusho-review.com/) (<https://igakusho-review.com/>) と連携し、研修医の先生向けに、分野別の必読書を月替わりでラインナップしています！研修医の方だけではなく、学生の皆さんも臨床に出たときに出会うはずなので、ぜひチェックしてみてください。

また、授業や研究でこういう本が欲しい！という要望にも応えてくれるので、気軽に店舗スタッフに声を掛けてみてくださいね！

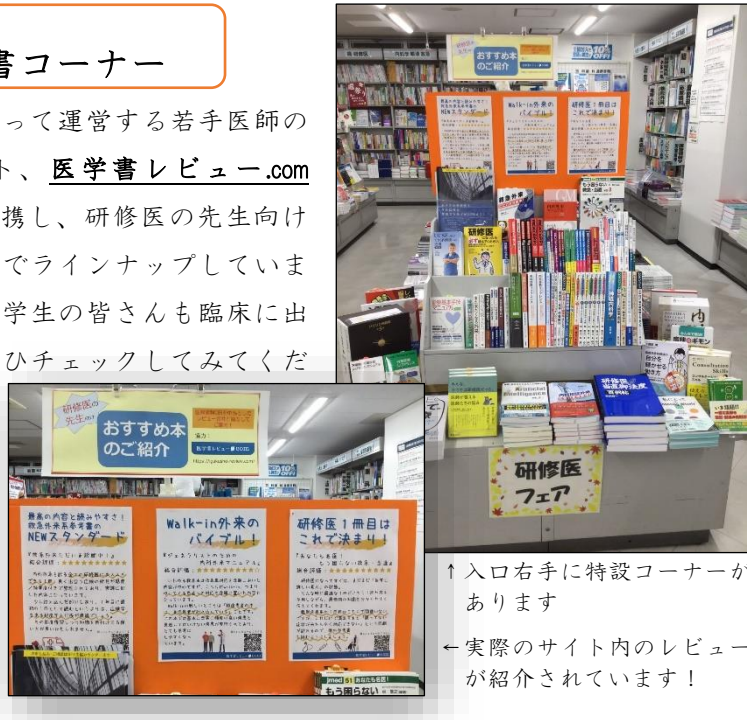

↑入口右手に特設コーナーがあります  
←実際のサイト内のレビューが紹介されています！

## Topic 3

### 運転免許取得を考えている方へ

緊急事態宣言発令に伴う一時休業の影響で、休業期間に教習が行えなかった方向けの措置等により、現在、教習所は非常に混雑している状況です。これに加えて、この先の時期は例年の春休みのピークもあり、希望する時期に取得できない可能性が高くなっていきます。通常でもシビアな医科歯科生のスケジュールを考えると、まだ少し早いと思っても一度相談しておくと思えます。教習所の相談や予約は生協書籍購買部カウンターで承っているほか、来店が難しい方は大学生協サイト内ページ [withnavi](http://www.withnavi.org/drive/) (<http://www.withnavi.org/drive/>) でも運転免許取得プランが確認できます。ぜひ親御さんと一緒に検討してみてくださいね。とにかく、運転免許取得を考えている方はできるだけ早めに行動することをお勧めします！

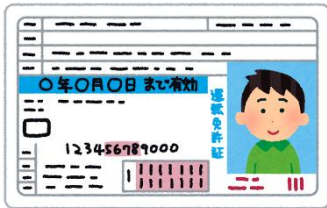

## 番外編

### 医科歯科大生協 Twitter (を勝手に宣伝w)

医科歯科大生協は Twitter アカウント [@tmducoop](https://twitter.com/tmducoop) にて最新の情報を発信しています。——フォローしなくてもいいや、と思ったそこのあなた！…個人的に激推しな生協店舗の中の人々の私生活がちょっぴり垣間見える新商品紹介ツイートをみられないなんて損してますよ！(オタ特有の早口)。

ちょっぴり気持ちが緩むこと請け合いな医科歯科大生協 Twitter アカウント、ぜひぜひフォローしてみてくださいね！



# YAEMON 2020



## クロスワードパズル



1		19		31	38	45	52		64	71		85		100	107		117	125	
		20	25		39				65		77			101					
2	14		26	32			53				78						118		
	15	21			40				66				92	102		112			132
3					41	46							93						
4			27	33					67	72		86					113	119	
		22						58			79					108			
5	16			34			54				80	94							126
6			28				55			73		87		103			120		
	17					47			68		81		95				121		133
7								59				88		104	109	114			127
8			29		42		56				82	96					122		
9		23		35		48			69	74			97				115		128
10					43				60				89			110			
				36		49	57					90	98	105				123	134
	18			37						75	83								129
11			30				50		61	70				106				124	
12							51					84	99			116		130	
13					44				62		76				111				135
		24							63				91						131

作：川出

テストプレイ：河村、小松、友人の皆様

### 【ルール】

1. タテ・ヨコのカギを参照して、適切な単語をひらがなで記入する
2. 「が」、「ば」などはそのまま使用する(「か」、「は」として用いない)
3. 「ゃ」などは「や」として用いる

### 【タテのカギ】

1. アナログとデジタルがあります
3. 書道で書き始める前に使います
7. 羊やアルパカなどの毛が主原料ですね
11. 人生で掴みたいものの一つ

14. 室町末期に伝来した焼き菓子

16. 後には「さざれ石」が続きます

18. 干支が一周する年齢です

19. 佐渡に分布していたことで知られる、特別天然記念物！



# YAEMON 2020



21. まさにカギ
22. やけになることを漢字4文字で表現しましょう
23. First Love、花束を君に、等は聞いた事があるのでは？
25. 特別な切手のことです
28. 焼肉屋さんでメニューを見るときに気になります
29. 前に、テレビとかでこれをかじる虫がいましたね…
30. 正式名称は、グレートブリテンおよび北アイルランド連合王国
32. 岩とかについているので、滑ってコケないように！
33. マキアヴェリの主著で、近代政治学の起点となっています
35. 買った本をそのまま積んで置くこと
38. アメリカ航空宇宙局
40. 毎年9月に行われる、大相撲の本場所
43. ステンド○○○
44. この季刊誌が発刊される季節ですね
45. お正月に飲む、お酒ですね
46. 山口県萩市須佐で作られた陶磁器
47. 有名 Youtuber、○○○○オンエア
49. 非常に危険な事をする事ですね
52. 愛と勇気だけが友達です
54. 尻尾は取れても再生します
56. 少なくとも日本にはあります
57. 亀との競争が有名ですかね？
58. 最近、藤井棋士が獲得していました！
59. 古今○○集
60. 有名な言葉で、「汝の隣人を○○せよ」がありますね
61. 戸田と武蔵浦和の間です
64. 2LDK にはあって、2DK にはないですね
67. 大阪・関西万博のロゴにつけられたあだ名です
69. お手本を○○○
70. 少し足の短いワンちゃん
71. でっかいメロン乗せてます？
72. 焼け○○に水
73. なんと読むでしょう「鸚哥」
74. 指図することです
75. 疲れているときに撮りたくなります
76. なんと読むでしょう「何時」
77. お酢で有名な会社
79. 六道の一つで、この世で仏教の教えに背くと○○道に落ちます
81. 日本国憲法第19条で守られています
83. 海の浅いところに生息しており、様々な色の個体が存在します
85. 秘密の○○○○SHOW
86. 毎年秋に行われます
88. 様々なお酒、特にカクテルを楽しめる場所！
89. 写真とか画像とかでよくやる作業
92. 品薄が続き、転売されていましたね…
94. アンデス高原に興った帝国
96. 罪と○○
98. 彼/彼女は経済発展に○○しました
99. 水族館とかで人気のショーの主役
100. 鬼を退治したり、柿を食べてお仕置きされたりしました
102. ライオンの頭、山羊の体、蛇の尾
103. スイスの首都
105. 普通はかぼちゃと呼びます
107. 保育園とかで遊びませんでした？
108. 小さい箱(そのままですね笑)
109. ○○も甘いも噛み分けた

# YAEMON 2020



110. 「ややもすれば」の漢字を音読みしましょう
111. 祈願することなどを書いて奉納しましょう
112. 万物は木・火・土・金・水からなる、という自然哲学は？
114. ダルゴナ○○○○
116. 音程が取れない人の事
117. りんご果汁から作った発泡酒！
119. ロボットを略して？
120. 死神が持っていそうですね
122. ありきたりで平凡なこと。○○○○な表現
124. でんぶんの検出や消毒液に使われます
125. ポエニ戦争でローマと戦った国は？
126. 東はミシシッピ川、西はミズーリ川とビッグスー川で囲まれた州
128. テレビ番組でよく競われている知識で、このパズルにも必要です
130. 地形や海洋/古生物/地質/岩石/鉱物など、範囲が広い学問
132. しりとりで使うとゲームが終わらなくなります(笑)
133. なんと読むでしょう「海胆・海栗」
134. 期限の日のこと、○○○前投票
135. 新鮮なお魚と酢飯！
8. お笑いでこれがないとだめですね
9. 美容室とも言います
10. ニンゲン観察バラエティ○○○○○○
11. 「君の名は」、「天気の子」の作者は○○○○誠さん
12. 春にひどくなる人が多いです
13. くすぐりに弱いところ
15. お肌のお手入れ
17. 日本では赤橙黄緑青藍紫
18. かさぶたを難しく言うと？
20. 私魔法の○○！
22. 軽車両
24. かすって出来る、浅い傷
26. あなたは犬派？それとも○○派？
27. 西側は男体山、東側は女体山からなります
31. 六大陸の一つ。アマゾン熱帯雨林があることでも知られます
34. 店舗の新規開店時に必要な、開店準備金のことです。イニシャルコストとも
36. アイスを買うとついてくることがあり、水に入れるとモクモクして面白いですね
37. 京都大学のシンボルとしている木
39. 砂状になった自然金のことです。川とかで採取できるよね
41. メンバーは北山宏光、千賀健永、宮田俊哉、横尾渉、藤ヶ谷太輔、玉森裕太、二階堂高嗣(敬称略)です
42. 私達の通う大学です
44. お寿司屋さんとかで頼む、○○汁
47. 薔薇の茎についていますね
48. なんと読むでしょう「壱岐」
50. 地理、日本史、世界史、倫理、政治経済のことです
51. カトリック教会の修道女のことです

## 【ヨコのカギ】

1. リコピン豊富な夏野菜
2. 足は10本
3. いきなり○○○○
4. コマさん、コマじろうの語尾は？
5. 牛のお尻の部分のお肉
6. 5月5日に入りますよう
7. ○○○坂46

# YAEMON 2020



53. ぴえん超えました
55. ジュール・ヴェルヌのSF小説『○○○  
○2万マイル』
58. 大根や生姜、山葵をすりおろすために  
使いましょう！
59. 岩手県に伝わるそばの一つで、食べ終  
わるたびにそばが追加されます…
60. 二月の誕生石で、紫水晶とも
62. 切れ味の落ちた包丁を他のために使う  
石です
63. 射的競技の一つで、標的の中央はブル  
と呼ばれます
66. ウニやいくらだけでなく、ねぎとろ、  
シラウオ、コーンなどを乗せることもあり  
ます
67. 『逃げるは恥だが役に立つ』の主題歌  
として使用されましたね
68. ○○○危うきに近寄らず
69. この生き物に頭を噛んでもらうと、邪  
気などが払われます
75. 根を水に入れておくことで、再収穫が  
出来る家庭の味方
78. ○○と罰
80. 難しく言うと、「外部からのエネルギー  
を有用な仕事に変換するもの」です
82. 街中でよく見かける、飲食店出前サー  
ビス。バックが特徴的です
84. なんと読むでしょう「鶯」
85. 様々な安全や秩序を維持してくれる方  
です。日本でこのシンボルマークは旭日章
86. バラ子とも呼ばれる、サケやマスの魚  
卵です
87. 常会・特別会・○○○○○○○
90. 全力を込めて投げることです
91. JK29, JY04
93. なんと読むでしょう「皇」
95. 風邪のときなどに食べる、お腹に優し  
い食事
97. ○○らな瞳
101. 血液の鑑識に古くから用いられる、  
○○○○○反応
104. かつて、ネッシーがいると言われた湖  
です
106. あるのに、ないような果物は何でしょ  
う？
108. 酒の醸造やパン製造に欠かせない菌類  
の総称です
110. ミスター○○○○、略してミスド
111. 塩素系と酸性タイプを混ぜると何が発  
生しますか？
112. 世界三大ブルーチーズの一つである、  
○○○○ゾーラ
113. ジャ■ブで銀さんが管んでいましたね
115. 四則演算の一つで、加法の逆演算とし  
て内包させるとアーベル群となります
116. コロナで流行りました、○○○カフェ
117. 非常に高い塩分濃度で知られる湖
118. 土壇場キャンセル、略して○○キャン
121. 葛根湯、小青龍湯、防風通聖散、麻杏  
甘石湯などに含まれる生薬
123. 自己研鑽＝自分○○○
126. ○○と雪の女王
127. まさか100日で死ぬとは…
129. 抽選のときに使われ、あたりとはずれ  
が用意されます
131. 髪を梳いて整えたりするのに使います

[答えは17ページにあるよ！](#)



# YAEMON 2020



## オンライン動画鑑賞のススメ



最近友達の家と一緒に動画を見ることも気軽にできなくなり、寂しい思いをしている方も多いのではないのでしょうか（主に私）。そんな方に、こんな状況でも Zoom を使って友達と一緒に動画を見る方法についてご提案させていただきます。

### ○用意するもの○

パソコンなどの Zoom が使える機器(画面が大きいほど良い)、見たい動画

### ○手順○

1. まず、一緒に動画を見てくれる友達を探します。同じ趣味を持つ子と一緒に見てもいいし、そのジャンルについて全く興味のなかった子に布教するのもいいですね。
2. Zoom を起動させます。新規ミーティングを立ち上げ、友達に参加してもらいましょう。
3. 見る動画をそれぞれ準備します。このとき2画面表示にします。
4. 「せーの」で再生開始します。多少時差が生じるので、相手が「の」と言うのと同様くらいに再生すると良いでしょう。
5. あとは動画を楽しむだけです！

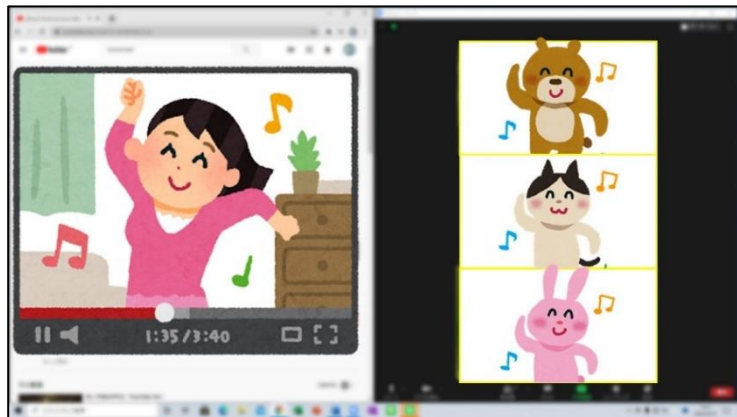

### ○注意点○

- ✓ Zoom と動画は2画面表示にする必要があるの(しないと Zoom の意味ない)、できるだけ大きな画面をおすすめします。
- ✓ スピーカーで再生すると、動画の音声も相手に届いてしまうのでイヤホン着用を推奨します。
- ✓ YouTube など、途中で広告が入るサイトで動画を見る場合、広告が入ったことをできるだけ早く相手に伝えましょう。  
広告の入らなかった方は速やかに動画の再生を停止し、相手が追いついたら再開します。

# YAEMON 2020



いかがでしたか。Zoomの画面共有でも一緒に見ることはできますが、それぞれの画面で再生した方が、映像が粗くならない、相手の顔が見やすいなどの利点があります。一人で動画を見るのに飽きた方や、友達におすすめしたい動画がある方はぜひ試してみてください。

## ○おすすめ動画○

〈YouTube 編〉

### 【0文字クイズ】クイズ王ならもっと文字がなくなっても正解できる説/ QuizKnock



クイズ王としてテレビでも活躍する伊沢拓司さんが立ち上げた会社、QuizKnockのYouTubeチャンネルです。テレビでは見られない姿や、メンバー同士の会話が面白いです。頭の回転が速い人いいですね。それは無理でしょ！という企画でもクイズとして成り立つのは流石の一言です。<https://youtu.be/l6FvsPQ1DuU>

### [vlog] #マンチカン#子猫と#ポメラニアン一緒に育てるー合同生活初日から仲良くなるまで /KISH-Log 키쉬의 브이로그



ネコちゃんが死ぬほどかわいい。かわいくて死ぬ。将来絶対に猫を飼うし飼うならマンチカンにすると決めた。韓国の方のチャンネルですが、日本語字幕が付いているので安心してください。ふ〜〜わふわの真っ白白なポメラニアンも激かわ…。犬派のあなたも是非…。<https://youtu.be/jANE8lpoj2c>

〈アマゾンプライム編〉

### カルテット【TBS オンデマンド】



高校生の頃に放送していたドラマですが、今更見ました。流行るドラマには流行る理由がありますね。なんとなく4人とも世間とテンポがずれている感じ、それでいて4人にいるときは噛み合っているようないないような空気感が良いです。みぞみぞしたい人におすすめ。

### ひぐらしのなく頃に



「嘘だっっっっ！！」で有名なひぐらしです。本を読んだことはありましたが、今回初めてアニメ版を見て予想よりグロくてびっくりしました。グロいの苦手な人は気をつけてください。グロいの平気な人は是非！！！！！！10月から放送開始の2020年版も楽しみですね。

アマゾンプライムのStudentプランは無料体験期間が半年もあるので、まだ登録したことない人はぜひこの機会に試してみてください(Amazonの回し者ではないです)。

# YAEMON 2020



## 折り紙に挑戦！



秋、それは芸術の季節。美術館や音楽イベントに行きづらいからといって芸術から遠ざかっていませんか？諦めるのはまだ早いです。さあ、今すぐ百均に行くなりノートを引きちぎるなりして紙を用意してください。日本が世界に誇る *Origami* の芸術をその手で紡ぎ出していきましょう。

というわけで、ここでは折り紙作品の解説をしていきたいと思います。今回ご紹介するのは「しおりイカ」です。その名の通り「しおり」と「イカ」が合体した作品となっていますので、しおりとして使うもよし、イカとして飾るもよしです。それでは早速折っていきましょう！（イカちゃんのアドバイスも参考にしてみてくださいね）

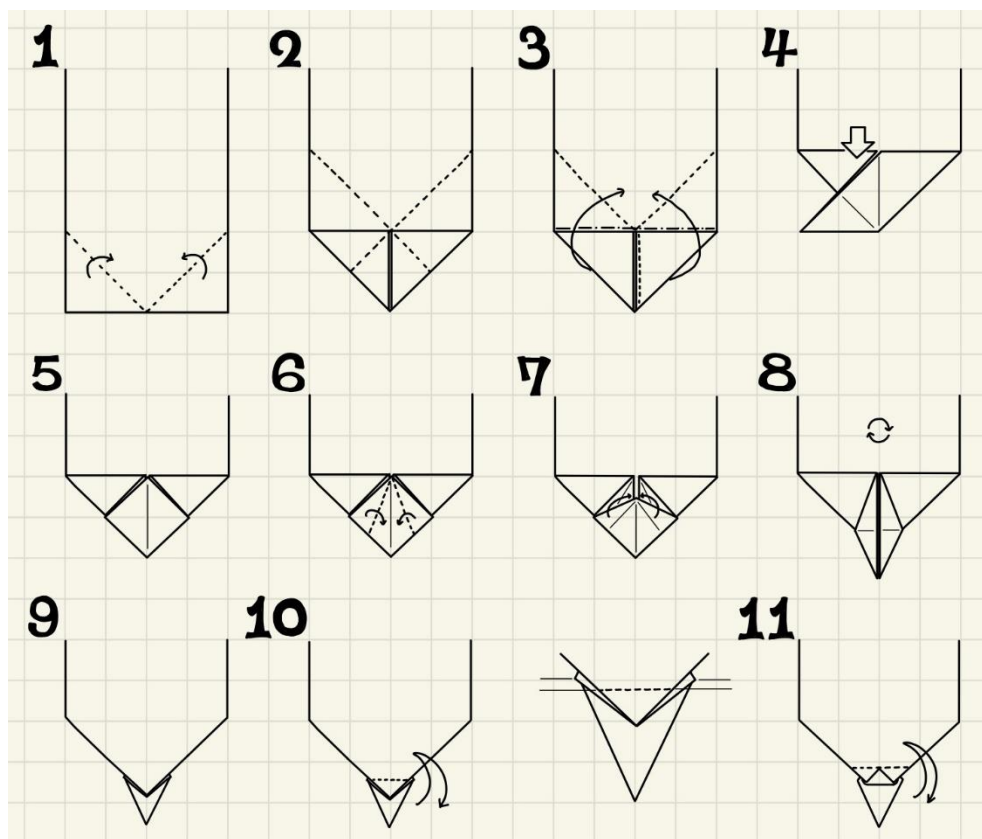

紙は細長いものを使用してね。幅は5cmくらいで大丈夫だけど、初めは大きいサイズで練習するのもオススメだよ。手順10は拡大したイラストをよく見てから折り筋をつけてね！ちなみに、山折り（—・—・）と谷折り（-----）で点線の種類が違うからそこも注意してね。





# YAEMON 2020

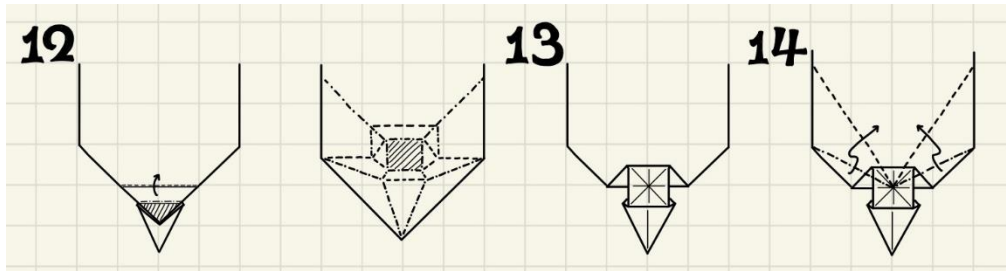

手順12は少しむずかしいかもしれないね。斜線の部分を開いて四角形につぶすイメージで折ってみよう！展開図の山折り線と谷折り線も参考にしてみてね。

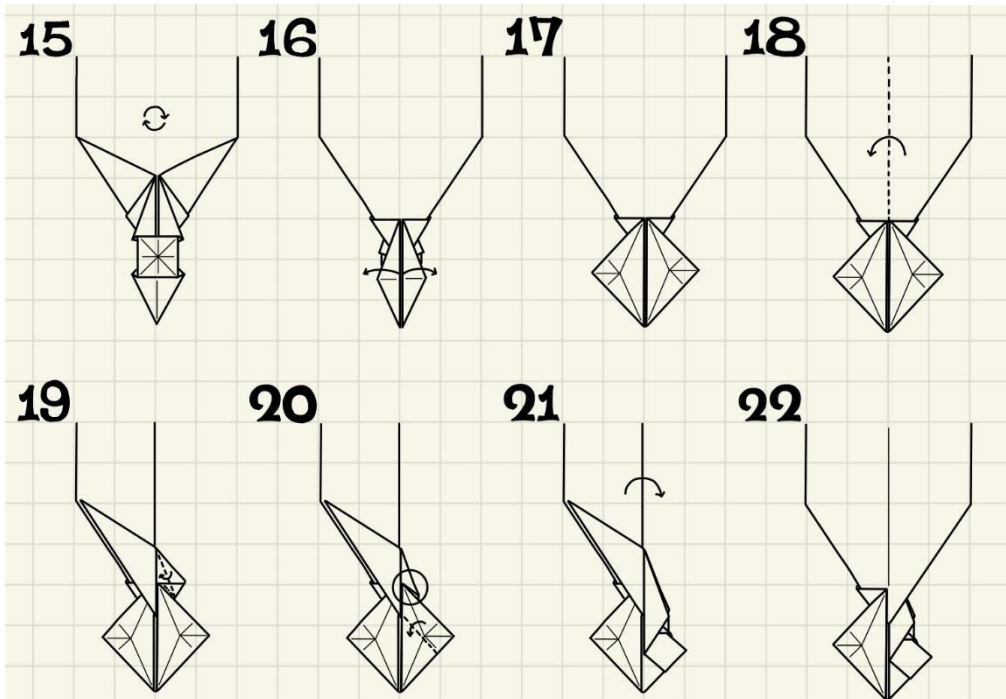

手順16では中に埋まっているカドの部分をそっと引き出してあげよう。手順20は谷折りをするとき丸をつけた部分をうまくつぶして平らにしてあげるんだけど、ここは難しかったらスルーして次へすすんでもいいよ。手順22では左側についても18~21と同じように折ってね。

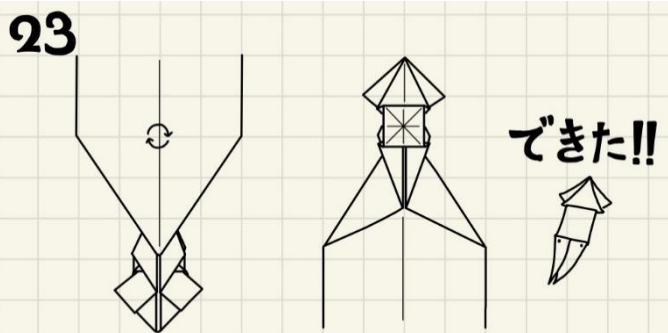

おめでとう、完成だよ！イカの下部分はしおりとして本にはさんだりできるよ。今回の折り紙はどうだったかな？うまくできたら友達に見せてあげよう！



## 秋の音楽 ～勝手に運動会編～



大好評(?)につき再び「秋の音楽」について書かせてもらうことになりました。今回は秋にちなんで、運動会や体育祭でよく使われるクラシック音楽や、使ったら盛り上がりそうな曲を紹介しようと思います。

筆者は運動がまるで出来ないの体育祭の楽しみは応援することと授業が無くなること位でしたが、皆さんはどんな思い出がありますか？ここに紹介する曲を聞いて、「こんなのあったな～」と思いだしてみるのはいかがでしょうか。

それでは1日(2ページしかないですが)、元気良くいきましょう！！



### 1. 開会式 × ショスタコーヴィチ 「祝典序曲」

開会式といえば、~~つまらない~~校長のお話から始まるのが定番ですが、ここはいっそ華々しい曲で幕開けを迎えましょう！

ショスタコーヴィチは20世紀前半に活躍したソ連の音楽家で、クラシックでは「交響曲第5番」など重苦しい曲が有名なのですが、この曲は違います。晴れやかなトランペットから始まるファンファーレはオーケ全体に広がった後、すぐさまクラリネットから始まる軽快で目まぐるしいメロディーに移り、木管楽器が引き継いでやがてトロンボーンとチューバが盛り上がりを作ると、突然落ち着いてホルンとチェロのメロディーになり…と、この後起こる(であろう)急転直下の展開を予感させるのにぴったりです。

第1種目はやる側も観る側もあまり盛り上がれないのはあるあるだと思いますが、この曲を聞けばテンション最高潮から始められること間違いなしです。

### 2. 徒競走 × オッフエンバック 喜歌劇『天国と地獄(地獄のオルフェ)』序曲

「運動会の曲」で恐らく一番有名なのがこの曲だと思いますが、実はよく聞く場面(『カンカン/ギャロップ』とも)はこの曲の最後の2分程度なのです。この序曲自体は約10分あり、3部構成になっています。第1部はゆったりとしたメロディー、第2部はワルツが主で、およそ徒競走の忙しなさはかけ離れているので、実際に流していたら走るところじゃなかったかもしれませんね。



### 3. 玉入れ × ハチャトウリアン バレエ『ガイーヌ』より「剣の舞」

マリンバ(木琴)のメロディーとティンパニ(音の高さを変えられる太鼓)が作るテンポが速過ぎる曲。トロンボーンのスライドが活かされていたり、アルトサクソが使われ

# YAEMON 2020

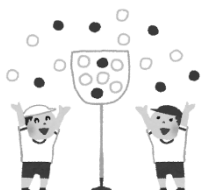

ていたり、オケにしては珍しい部分も多いです。管楽器がけたたましく音を鳴らす一方で弦楽器はほぼ裏打ち（この曲ではティンパニと交互に弾く関係）で刻み続けており、全体でますますテンポが速まったかのように錯覚するような、3分弱の曲ですが体力を使う曲です。

## 4. 騎馬戦 × モーツァルト 「トルコ行進曲」

トルコ行進曲と名の付く有名な曲はいくつかありますが、最も有名なのはモーツァルトのピアノソナタ第11番第3楽章とされています。オスマン帝国（今のトルコ）の軍楽隊メフテルによる影響を受けていると言われており、ヨーロッパのクラシックと、独特のリズム・メロディーが合わさった曲です。17世紀頃のオスマン帝国はヨーロッパに度々侵攻しており、オスマン対ヨーロッパ諸国という構図は、団体戦である騎馬戦と相性が良さそうです。



筆者の高校は騎馬戦の事前準備をリードする人がいなくて結局力でゴリ押しする競技だった覚えがありますが、曲としてはどう戦うか予め考え、始まる前から盛り上がる戦略性の高い騎馬戦に向いている印象です。

## 5. 対抗リレー × ロッシーニ 「ウィリアム・テル序曲」

赤白対抗、クラス対抗など、色々な枠組みがあったとは思いますが、最後の一番盛り上がる種目と言えば、リレーだったのではないのでしょうか。

この曲も徒競走の『天国と地獄』と同じで、有名な場面は4場面のうち最後の2分で、「スイス軍の行進」とも呼ばれます。トランペットから金管全体へ広がるファンファーレはとても有名です。その前の第3部はフルートとコーラングレが互い違いに穏やかなメロディーを織りなす非常に静かな場面となっていて、ここからファンファーレへ移り変わって待ち望まれているように明るくなり、聴き応えがあります。他にも第1部はチェロの5重奏とコントラバス（どちらも低音を担当する弦楽器）、ティンパニのみで構成されていて、チェロの美しい（そしてとても難しい）ハーモニーが魅力的です。

いかがだったでしょうか？今回紹介した曲たちはクラシックの中でも比較的聞き馴染みがあって演奏時間も10分以内とそれ程長くないので、一度聴いてみると昔を懐かしむことが出来たり、新たな発見があったりすると思いますよ！

<参照ページ>

運動会で使われる定番の曲 クラシック音楽・BGM

<http://www.worldfolksong.com/classical/sportsday.html>（最終閲覧：2020年9月22日）



# YAEMON 2020



## クロスワードパズル 解答



と	ま	と		み	な	み	あ	め	り	か		け	い	さ	つ		し	か	い
け		き	き		さ	き	ん		び	た	み	ん		る	み	の	ー	る	
い	か		ね	こ			ぱ	お	ん		つ	み			き		ど	た	
	す	き	ん	け	あ		ん		ぐ	ん	か	ん	ま	き		ご	る	ご	ん
す	て	ー	き		き	す	ま	い			ん		す	め	ら	ぎ			じ
ず	ら		っ	く	ば	さ	ん		こ	い		い	く	ら		よ	ろ	ず	や
り		じ	て	ん	し	ゃ		お	ろ	し	が	ね			こ	う	ぼ		め
い	ち	ぼ		し	よ	き	と	う	し		き	か	い		ば			あ	な
し	よ	う	ぶ	ゅ			か	い	て	い		り	ん	じ	こ	っ	か	い	
	に	じ	い	ろ		と	げ		く	ん	し		か	ゅ			ま	お	う
け	や	き		ん	う		わ	ん	こ	そ	ば		ね	す	こ		わ	に	
お	ち		お		い	か	し	か		う	ー	ば	ー	い	ー	っ			
り	よ	う	し	っ		い	き		し	し			っ	ぶ		ひ	き	ぎ	ん
も	に	た	り	ん	ぐ			あ	め	じ	す	と			ど	ー	な	っ	
の		だ		ど	ら	い	あ	い	す			り	き	と	う		み	が	き
	か	ひ		く	す	の	き			と	う	み	よ	う			く	じ	
し	ん	か	い			ち	れ	き	こ	う	み	ん		な	し		よ		っ
あ	れ	る	ぎ	ー		し	す	た	ー		う	ぐ	い	す		お	う	ち	
わ	き		り		あ	ら		と	ぎ	い	し		る		え	ん	そ	が	す
せ		か	す	り	き	ず		だ	ー	っ		お	か	ち	ま	ち		く	し

お疲れさまです！今回はクロスワードパズルにしてみました。やりごたえがありつつ、内容的に面白い物にしようと頑張りましたが、面白かったですでしょうか？

次回以降も何かしらのパズルやクイズを作ろうとは思っているので、よろしくお願いいたします。

今年のハロウィンはないよ(泣)



今回の表紙は口腔保健衛生学専攻 1 年の佐藤菜花さんに描いていただきました～。いやあ、鹿の光沢が素晴らしいですねえ。

YAEMON 2020 ～季刊誌秋号～

発行日：2020 年 10 月 20 日

編集者：東京医科歯科大学生活協同組合 学生委員会

印刷：東京医科歯科大学生活協同組合 本部